



## REPORTE UIES 21/05/2020

### MONITOREO DE INTELIGENCIA EPIDEMIOLÓGICA (Corte a las 09:00 hrs)

#### **JURISDICCIÓN SANITARIA I:**

- SIN MOVIMIENTO:

#### **JURISDICCIÓN SANITARIA II:**

- SIN MOVIMIENTO.

#### **JURISDICCIÓN SANITARIA III:**

- SIN MOVIMIENTO:



<http://morelos.gob.mx>



Gobierno Estado de Morelos



@GobiernoMorelos



## REPORTE UIES 21/05/2020

### MONITOREO DE MEDIOS (Corte a las 09:00 hrs)

#### **SOL DE CUERNAVACA.**

- **Ssa emite lineamientos para determinar si una persona falleció por Covid-19**

Al hacer públicos los criterios que unifican la identificación, notificación, seguimiento y registro de fallecidos por el virus de SARS-Cov2 en el Lineamiento estandarizado para la vigilancia epidemiológica y por laboratorio de enfermedad respiratoria viral, reconoce que sólo se tomarán 10 por ciento de pruebas en personas que son sospechosos portadores del virus SARS-Cov2 y tienen síntomas leves.

La Secretaría determinó que para identificar brotes de Covid-19 se llevará a cabo la vigilancia de espacios cerrados como albergues, refugios, centros de detención, cárceles y hospitales.

El documento describe que el propósito de la vigilancia epidemiológica en México tiene como finalidad "detectar la mayoría de los casos a través de los signos y síntomas más frecuentes reportados hasta el momento, así como por los antecedentes epidemiológicos de los casos".

Agrega que "la especificidad del diagnóstico clínico estará determinada por los resultados de laboratorio, por lo que es fundamental contar con una adecuada toma de muestra" para identificar y clasificar a cada uno de los pacientes en tres categorías: casos sospechosos, casos de infección respiratoria aguda grave y casos confirmados.

Para la Secretaría son sospechosos todas las personas que en los últimos siete días hayan presentado al menos dos de los siguientes síntomas: tos, fiebre y cefalea, en el caso de los niños menores de cinco años de edad la irritabilidad puede sustituir al dolor de cabeza.

Pero también pueden estar acompañados de ardor faríngeo, mialgias, dificultad respiratoria, lo cual es un dato de la gravedad del paciente, conjuntivitis o dolor torácico, entre otros.

Detalla que la diferencia de ellos con quienes presentan una infección respiratoria es que presenten una dificultad respiratoria y que pueda ser comprobable en pruebas de laboratorio.





Como casos confirmados, toma a las personas que presenten los síntomas y sean sometidos a una prueba de laboratorio, en los lugares aprobados por el instituto nacional de referencia.

Sobre los casos de defunción presentados, el documento que se difunde con fecha de mayo, señala que "la persona fallecida debe cumplir con la definición operacional de casos sospechoso y que cuente con diagnóstico confirmado por los laboratorios de la Red Nacional de Laboratorios de Salud Pública".

Desde hace tres semanas la Secretaría de Salud ha recibido críticas de especialistas y exfuncionarios de la dependencia debido a la manera en que ha procedido para realizar las pruebas y el registro de personas con Covid-19. La organización Mexicanos contra la Corrupción presentó una investigación en torno al subregistro en el caso de personas fallecida, pero es hasta ahora, casi tres meses después de que se presentó el primer fallecimiento por el virus en México, que la Secretaría difundió el documento con los lineamientos para manejar las pruebas a fallecidos.

Al hacer públicos los criterios que unifican la identificación, notificación, seguimiento y registro de fallecidos por el virus de SARS-Cov2 en el Lineamiento estandarizado para la vigilancia epidemiológica y por laboratorio de enfermedad respiratoria viral, reconoce que sólo se tomarán 10 por ciento de pruebas en personas que son sospechosos portadores del virus SARS-Cov2 y tienen síntomas leves.

La Secretaría determinó que para identificar brotes de Covid-19 se llevará a cabo la vigilancia de espacios cerrados como albergues, refugios, centros de detención, cárceles y hospitales.

El documento describe que el propósito de la vigilancia epidemiológica en México tiene como finalidad "detectar la mayoría de los casos a través de los signos y síntomas más frecuentes reportados hasta el momento, así como por los antecedentes epidemiológicos de los casos".

Agrega que "la especificidad del diagnóstico clínico estará determinada por los resultados de laboratorio, por lo que es fundamental contar con una adecuada toma de muestra" para identificar y clasificar a cada uno de los pacientes en tres categorías: casos sospechosos, casos de infección respiratoria aguda grave y casos confirmados.





Para la Secretaría son sospechosos todas las personas que en los últimos siete días hayan presentado al menos dos de los siguientes síntomas: tos, fiebre y cefalea, en el caso de los niños menores de cinco años de edad la irritabilidad puede sustituir al dolor de cabeza.

Pero también pueden estar acompañados de ardor faríngeo, mialgias, dificultad respiratoria, lo cual es un dato de la gravedad del paciente, conjuntivitis o dolor torácico, entre otros.

Detalla que la diferencia de ellos con quienes presentan una infección respiratoria es que presenten una dificultad respiratoria y que pueda ser comprobable en pruebas de laboratorio.

Como casos confirmados, toma a las personas que presenten los síntomas y sean sometidos a una prueba de laboratorio, en los lugares aprobados por el instituto nacional de referencia.

Sobre los casos de defunción presentados, el documento que se difunde con fecha de mayo, señala que "la persona fallecida debe cumplir con la definición operacional de casos sospechoso y que cuente con diagnóstico confirmado por los laboratorios de la Red Nacional de Laboratorios de Salud Pública".

Desde hace tres semanas la Secretaría de Salud ha recibido críticas de especialistas y exfuncionarios de la dependencia debido a la manera en que ha procedido para realizar las pruebas y el registro de personas con Covid-19. La organización Mexicanos contra la Corrupción presentó una investigación en torno al subregistro en el caso de personas fallecidas, pero es hasta ahora, casi tres meses después de que se presentó el primer fallecimiento por el virus en México, que la Secretaría difundió el documento con los lineamientos para manejar las pruebas a fallecidos.

- **México suma 6 mil 90 defunciones por Covid-19**

José Luis Alomía Zegarra, director general de Epidemiología informó que hasta la fecha México registra 6 mil 90 defunciones por Covid-19.

Asimismo, en conferencia desde Palacio Nacional, dio a conocer que van 56 mil 594 casos confirmados, 105 mil 129 casos negativos acumulados y 31 mil 866 casos sospechosos en el país.

En un día se registraron 424 muertes más y 2 mil 248 nuevos casos de coronavirus.



<http://morelos.gob.mx>



Gobierno Estado de Morelos



@GobiernoMorelos



La ciudad de México, Baja California y el estado de México han reportado el mayor número de personas fallecidas.

La Secretaría de Salud detalló que de los 12 mil 85 casos activos, la Ciudad de México sigue teniendo el mayor número con 3 mil 18 casos, seguida por el Estado de México con mil 418 y en tercer lugar, Tabasco 675 casos.

Ocupación hospitalaria y de camas

En relación a la ocupación hospitalaria, hay un 39% de ocupación a nivel nacional. La CDMX tiene un 72% de ocupación, mientras que el Estado de México tiene 60% y Guerrero registra un 59%.

Sobre la ocupación de camas, a nivel nacional hay un 32% para pacientes graves, mientras que la capital mexicana tiene el 60% y el Estado de México el 56%.

Llamado a seguir manteniendo Sana Distancia

La Secretaría de Salud hizo un llamado a los ciudadanos para mantener las medidas de Sana Distancia a fin de evitar que el contagio del Covid-19 pueda presentar picos que no permitan iniciar la nueva normalidad.

El subsecretario de Prevención y Promoción de a Salud, Hugo López Gatell, ejemplificó al presentar la curva epidémica en el caso de Tabasco que en los primeros días previos al 10 de mayo hubo un relajamiento que provocó exacerbación de los contagios en la entidad.

“Esto no queremos que ocurra cuando venga la apertura. Si esto ocurre en otros estados o en el país no es deseable”.

Señaló que quedan 12 días más de la medida para mantenernos en casa y ese orden se debe mantener cuando empiecen las actividades que deberán ser de forma ordenadas, escalonadas y bien procesadas.

Hay un descenso de contagios

El subsecretario López-Gatell dijo que, en el caso de Benito Juárez, Cancún y Tijuana, Baja California muestran un descenso en los contagios y por lo tanto se podrían iniciar las acciones para el retorno a las actividades.

En el caso de Veracruz está llegando a la zona de pico de contagio, “es un momento crítico y porque a partir de ahora se definirá si, se mantiene la sana distancia, inicia el descenso”.

Indicó que en el caso Oaxaca la curva no se apega a la predicción respecto a la movilidad social, debido a que se trata de un estado







disperso y diverso, que lleva a que se concentren en la capital los casos.

Mientras que en Acapulco, va en ascenso y “falta mucho para llegar al pico” de la epidemia. “Aquí no podría haber inicio de actividades, a diferencia de Cancún donde se puede proceder”.

Al final presentó lo que ocurre en Guadalajara, Jalisco y Monterrey, Nuevo León en donde se reporta poca actividad epidémica y “el elemento crítico es qué va a pasar cuando recuperen las actividades”.

Señaló que hasta ahora la epidemia se ha comportado en parches y no es sincrónica, por lo que la oportunidad para retomar la nueva normalidad sólo está donde hay un descenso de la curva”.

#### **DIARIO DE MORELOS.**

- **Llama Salud a comerciantes aguantar un poco más para evitar que contagios crezcan**

Cuernavaca, MORELOS.- El secretario de Salud, Marco Cantú Cuevas, pide a los comerciantes “nos aguanten un poco más; estamos buscando la mejor forma de que la actividad económica se pueda reactivar”.

Advirtió que se va a generar más transmisión, y es un riesgo para sí mismos y las familias el querer salir a vender en forma masiva; esto, ante el amago de comerciantes y tianguistas.

“No hagamos que esto crezca más y más rápido; sabemos de las necesidades, y diseñamos un plan para el momento adecuado que no es hoy ni en mayo”, aseveró el titular de la Secretaría de Salud estatal. Asimismo, las autoridades de Salud destacaron que necesitan ayuda de la población, para que no salga cuando son fechas conmemorativas, ya que las cifras han tenido picos de contagios por el crecimiento de la movilidad que se tuvo en el Día del Niño y en el Día de las Madres.

“Diez y 20 días posteriores estamos observando consecuencias negativas; por eso pedimos apego estricto a medidas higiénicas y no movilidad”, llamó el director Daniel Madrid González, director general de Coordinación y Supervisión de la Secretaría de Salud.

Panorama

El secretario Marco Cantú destacó que el estado de Morelos a nivel nacional se encuentra en rojo, por los casos confirmados acumulados,





dentro de los mil a tres mil casos, solo por abajo de los estados de México, Baja California y la Ciudad de México.

De esta manera, hasta ayer el registro fue de mil 146 casos confirmados acumulados de COVID-19, 339 sospechosos acumulados, y en rubro de activos, 246 casos, y 210 defunciones.

El funcionario precisó que los 24 decesos que se sumaron ayer tienen que ver con el aumento de la movilidad.

A nivel local, señaló que en decesos, hay siete municipios sin fallecimientos.

La mayoría de municipios tiene entre una y 10 defunciones, mientras que Cuernavaca lidera con 56, y se agrega Cuautla con 27, le siguen con 22 Temixco y 12 en Jojutla.

En Morelos también han muerto por COVID-19 cinco personas de otras entidades.

"Aguántenos", pide Salud a comerciantes

Panorama. El doctor Daniel Madrid explicó los picos de casos que ha tenido Morelos en contagios por movilidad en días conmemorativos.

Foto: Especial / Diario de Morelos

Otro deceso

El martes en la noche se sumó el fallecimiento de una enfermera del hospital "Meana San Román".confirman

- **Te compartimos algunas de las medidas que deberás tomar en caso de volver al trabajo**

En la nueva normalidad, al parecer, cambiará, más allá de nuestros hábitos de cercanía y convivio, la manera habitual en que vestimos. No más alhajas, aretes, collares, barbas o bigotes en los lugares de trabajo.

Hace unos días, la Secretaría de Economía publicó los *Lineamientos Técnicos de Seguridad Sanitaria en el Entorno Laboral* que deberán cumplir, con carácter de obligatorio, las empresas e industrias esenciales como las de la construcción, de la minería y fabricación de equipo de transporte que van a reiniciar actividades a partir del lunes 18 de mayo.

Los lineamientos prescritos por la Secretaría de Economía en coordinación con las autoridades sanitarias están pensados para que, progresivamente, los centros de trabajo puedan ir acostumbrándose a



<http://morelos.gob.mx>



Gobierno Estado de Morelos



@GobiernoMorelos



una nueva normalidad sin tener el riesgo de nuevos brotes epidémicos. Por eso, se está planeando una reapertura gradual, ordenada, cauta y segura. Por supuesto, esto no implica que la epidemia esté superada; por el contrario, muestra que necesitamos regresar a la actividad económica con un máximo de cuidado.

Por eso, se crearon los siguientes protocolos generales:

Incrementar el número de vehículos destinados al transporte de personal, con el fin de reducir el hacinamiento y la posibilidad de contagios, manteniendo la sana distancia y la ventilación natural del transporte.

Limpiar superficies y objetos de uso común en oficinas, sitios cerrados, transporte, centros de reunión, entre otros.

Establecer un filtro a la entrada y a la salida de las empresas para identificar personas trabajadoras, clientes y proveedores con síntomas de COVID-19. En ese filtro se les tomará la temperatura.

Proporcionar al trabajador equipo de protección personal acorde al tipo y factor de riesgo de exposición como cubre boca y protección ocular y facial.

Cuidar la sana distancia de 1.5 metros entre trabajadores.

Proporcionar acceso a agua, jabón, toallas desechables de papel, así como alcohol al 70% o gel desinfectante.

Promover que las personas trabajadoras no compartan herramientas de trabajo, ni objetos personales.

Crear lineamientos para limitar el uso de joyería, corbatas, barba y bigote toda vez que son reservorios de virus.

Evitar que se compartan, entre los trabajadores, celulares, utensilios de cocina, objetos de papelería etc.

Si el trabajo a distancia no es posible, contar con escalonamiento de horarios de ingresos, modificación de turnos horarios flexibles y otras acciones que eviten grandes concentraciones de trabajadores en las instalaciones.

Realizar exámenes médicos periódicos que permitan la prevención, atención y control de problemas de salud o facilitar que el trabajador pueda acudir a atención médica fuera de la empresa.

Contar con una guía de actuación para cuando un trabajador manifieste síntomas de COVID-19, con la finalidad de proteger al trabajador, así como el resto de los trabajadores y su familia.







Contestar un cuestionario y actuar de manera responsable bajo protesta de decir verdad para ser acreedores a un permiso para reabrir y una autorización con protocolos.

Designar un comité o persona responsable de la implementación, seguimiento y supervisión de las medidas para la nueva normalidad en el marco del COVID-19.

### **LA UNIÓN.**

- **Combaten Incendio en Santo Domingo**

El Mando Unificado de Incendios Forestales del Estado de Morelos informó que los trabajos para el control y liquidación del incendio forestal ubicado en el paraje "Oztopulco" de la localidad de Santo Domingo Ocotitlán, en el municipio de Tepoztlán, continúan por tierra y por aire.

En total son 120 brigadistas de la Secretaría de Desarrollo Sustentable (SDS), la Comisión Nacional Forestal (Conafor), la Comisión Nacional de Áreas Naturales Protegidas (Conanp), brigadas rurales, voluntarios, de Protección Ambiental de Tepoztlán y de la Coordinación Estatal de Protección Civil Morelos (CEPCM) en conjunto con Protección Civil municipal, que realizan el combate terrestre por los diferentes frentes del incidente.

Por su parte, elementos de la Guardia Nacional trabajan en el helicóptero MI-17 de la Guardia Nacional para realizar descargas de agua en un helibalde con capacidad de 1,000 litros en los puntos de calor, a fin de apoyar las tareas de sofocación del fuego.

Hasta el momento, se tiene un estimado de afectación de 45 hectáreas de material característico de la selva baja caducifolia; se espera que en el transcurso del período operacional se tenga un avance en los trabajos de control y liquidación, sin embargo las características topográficas de la zona donde se ubica hacen que sean complicadas dichas tareas.

Autoridades de la CEPCM señalan que actualmente no existe riesgo a la población, sin embargo, personal de la dependencia a su cargo realizan recorridos por la zona en caso de que se requiere el apoyo y manteniendo un trabajo interinstitucional con los tres órdenes de Gobierno.



<http://morelos.gob.mx>



Gobierno Estado de Morelos



@GobiernoMorelos



Es importante mencionar que los brigadistas del Mando Unificado se encuentran debidamente equipados y capacitados para el manejo del fuego, por lo que se hace un llamado a la ciudadanía y vecinos de este municipio a no ingresar al combate de dicho incendio, con el propósito de salvaguardar la vida de los combatientes forestales y de la misma población, así como estar atenta a la información oficial de las autoridades y evitar hacer caso a noticias falsas.

Durante esta temporada, se han registrado 33 de los 105 incendios forestales en este municipio, siendo el segundo con más incidentes. En total, en Morelos se han afectado mil 703 hectáreas principalmente de material herbáceo y arbustivo.

En caso de detectar algún incendio los teléfonos de reporte son el 01800-INCENDIO o 9-1-1. El llamado a la población es que durante esta temporada de pandemia es necesario quedarse en casa y evitar el uso del fuego en zonas agrícolas y de interface, es decir aquellas que tienen colindancia con las zonas forestales.

- **Sigue en aumento porcentaje de letalidad de covid-19**

En el recuento oficial más reciente se reportan 209 defunciones; son mil 146 casos confirmados acumulados de la enfermedad en Morelos.

Aumenta al 18 por ciento la letalidad por covid-19 en Morelos. En el recuento oficial más reciente se reportan 209 defunciones. Además, las autoridades de salud confirmaron el tercer deceso de personal de salud, ahora de una enfermera del hospital de Jojutla "Ernesto Meana San Román", quien también era catedrática de la Escuela de Estudios Superior de "El Jicarero" de la Universidad Autónoma del Estado de Morelos (UAEM).

Las cifras dadas a conocer este miércoles por la tarde indican que en 24 horas se agregaron al listado oficial 13 casos nuevos, con un total de mil 146 confirmados acumulados; se añaden 24 defunciones, con una suma de 209 por coronavirus. Además, se informó que se cuentan hasta el corte más reciente 246 casos activos de SARS-CoV-2 y 339 sospechosos.

En lo que respecta a la condición que guardan los pacientes, los porcentajes cambiaron: de los casos confirmados el 18 por ciento





ha muerto, sólo el 16 por ciento se recuperaron; el 39 por ciento está en hospitalización y el 27 % en aislamiento en casa.

Desde ayer la Universidad Autónoma del Estado de Morelos publicó una esquela en la que expresa sus condolencias a la familia y a la comunidad universitaria, por la muerte de la maestra Gloria Cabrera González, quien también fuera docente de la Licenciatura de Enfermería en la Escuela de Estudios Superiores de El Jicarero.

Testimonios de enfermeras del Hospital Ernesto Meana San Román de Jojutla refirieron que ella trabajaba en ese nosocomio los fines de semana y murió el pasado martes por covid-19.

Indicaron que hace 15 días murió por la misma causa su madre, quien era vecina de la comunidad de Xoxocotla.

Al respecto, el director de Hospitales de los Servicios de Salud de Morelos, Mario Valbuena Basurto, confirmó la muerte de la enfermera por coronavirus. Apuntó que de igual manera perdió la vida la mamá de dicha trabajadora, quien estuvo enferma antes.

El secretario de Salud Marco Antonio Cantú Cuevas expresó que el gobierno del estado lamenta dicho deceso y expresó su pésame a la familia.

Con este se agrega un caso más de muerte de personal de salud en esta pandemia. Cabe recordar que antes se había reportado que un médico y otra enfermera murieron en la entidad por el coronavirus. "Estaremos trabajando más intensamente junto a ellos para dotarles de todo lo que requieran y (que) se expongan lo menos posible, (quiero) recordar que las trasmisiones de esta infección no solo se dan en el ámbito laboral, donde están en mayor riesgo, sino que también tiene que ver con algunas otras áreas", añadió el funcionario estatal.

Respecto a la letalidad (indicador al que La Unión de Morelos ha dado puntual seguimiento), y que se ha ido incrementando en Morelos, el titular de Coordinación y Supervisión de la Secretaría de Salud, Daniel Madrid González, reiteró que el número de muertes que se ha reportado en proporción con los casos confirmados de covid-19 se encuentra dentro del panorama esperado y del que se ha observado en otros países.

Hizo notar que para lograr que disminuya la transmisión es necesario el apoyo de la población para reducir la movilidad.



<http://morelos.gob.mx>



Gobierno Estado de Morelos



@GobiernoMorelos



Apuntó que fue notorio que aumentó la cantidad de gente que no guardó el distanciamiento social el Día del Niño y el Día de la Madre, lo que se refleja en más enfermos y muertes por esta causa en los diez o catorce días posteriores.

Reiteró el llamado a que cuando una persona presente síntomas, se auto aísle de la familia, se mantenga en casa y si tiene enfermedades concomitantes como diabetes, hipertensión, obesidad, padecimientos cardíacos o está embarazada, acuda al hospital de manera oportuna.

#### REGRESO A LA NORMALIDAD

Cantú Cuevas fue muy enfático durante la conferencia de prensa de este miércoles, al sostener que Morelos no está en condiciones de pasar a la reapertura de negocios ni de empresas, ni de iniciar la etapa denominada regreso a la nueva normalidad.

Una vez más, subrayó que, en esta entidad, hasta después del primero de junio se valorará la situación de transmisión de covid durante las siguientes semanas.

El titular de la Secretaría de Salud fue cuestionado sobre el ultimátum que dieron comerciantes de Cuernavaca, Jiutepec y Temixco, quienes exigieron que se permita la apertura de comercios a partir del uno de junio o en caso contrario se instalarán en la Plaza de Armas del zócalo de Cuernavaca como protesta. Respondió que el estado no está en condiciones y advirtió que de hacerlo habrá muchas más muertes y casos de personas enfermas.

“Lo que les puedo decir y pedir a todos los comerciantes de manera respetuosa y sentida es que nos aguanten unos días más, un poquito más, estamos buscando la mejor forma de que la actividad económica se pueda reactivar, es un trabajo no solo de salud sino compartido con otras áreas de gobierno... si salimos juntos a hacer nuestra vida diaria, sólo incrementamos el riesgo a nuestras personas, nuestros municipios y el estado. Vean las cifras de defunciones. No hagamos que esto crezca más y más rápido, vamos a ser sensatos y prudentes”, advirtió.

Explicó que ya está en elaboración el plan de regreso paulatino a la normalidad, pero recordó que en Morelos los contagios comenzaron después que en la Ciudad de México y otras entidades del país.



<http://morelos.gob.mx>



Gobierno Estado de Morelos



@GobiernoMorelos





Destacó que se buscará la coordinación con el gobierno federal y con los municipios, que también tendrán que asumir la corresponsabilidad y tomarán decisiones sobre este punto.

En torno al tema de la aplicación de suficientes pruebas, Cantú Cuevas reconoció que ha habido polémica en este punto, pero insistió en que se siguen los criterios operativos que marca la Federación. Hizo notar que en México y en la mayoría de los países se dio prioridad en la inversión de recursos a la promoción de la salud y a la prevención, así como a garantizar recursos para la atención médica.

Expuso otra vez que las pruebas que se ofrecen en el mercado no son oficiales, no tienen valor ni son efectivas, pues se requieren pruebas moleculares para contar con certeza.

Comentó que en Morelos se analiza la posibilidad de aplicar pruebas rápidas, pero sólo si son eficaces, y como referencia epidemiológica para la toma de decisiones, no para tratamientos.

César Eroza detalló que el Laboratorio Estatal de Salud Pública realiza más del 90 por ciento del procesamiento de muestras.

En el estado hoy se contabilizan dos mil 523 muestras procesadas, del 15 de marzo a la fecha dos mil 488 para SARS-CoV-2 que han sido corridas: 834 del IMSS, 339 del ISSSTE, mil 258 de los SSM, 38 muestras tomadas de instituciones privadas y 19 de otras. En promedio procesan 350 muestras por semana y diario de 80 a 100.

Destacó que hay muchas personas que no tienen síntomas pero que pueden transmitir el coronavirus y que no se someterían a pruebas porque no se sienten mal.

- **Verifican negocios para evitar venta de alcohol adulterado en Cuautla**

Autoridades resaltaron que en el municipio no se ha registrado ningún deceso por consumir ese tipo de sustancia; llaman a la población a adquirir productos sólo en lugares establecidos.

Cuautla.- Tras los sucesos en los que fallecieron varias personas de los municipios de Axochiapan, Jonacatepec y Tepalcingo a causa de haber ingerido bebidas alcohólicas, el director de Salud de este municipio, Ramón Juárez, informó que en este lugar no se ha registrado ningún caso similar.





Destacó que se han implementado diversos operativos en coordinación con la Comisión para la Protección contra Riesgos Sanitarios del Estado de Morelos (Corpsem), sin que a la fecha hayan encontrado bebidas adulteradas.

Sin embargo, dijo que no se bajará la guardia y se mantendrá especial atención y verificación en los lugares que se dedican a la venta de bebidas alcohólicas a granel.

En este sentido, exhortó a la ciudadanía que consume alcohol a adquirirlo en negocios establecidos y de preferencia embotellado para evitar afectaciones a su salud.

Destacó que la implementación de la ley seca en los municipios a causa de la pandemia por covid-19 generó que la población buscara opciones para ingerir bebidas alcohólicas.

Ante dicha situación, una vez que fue levantada dicha ley, encontraron una opción en las bebidas que se comercializan a granel.

Finalmente, dijo que es importante que la ciudadanía ponga especial énfasis en los productos que consumen, sobre todo si son bebidas alcohólicas de las que se desconocen su procedencia y el modo de preparación.

- **Tetelcingo presenta alta densidad de moscos transmisores del dengue**

Se redoblarán las acciones en las zonas con más casos.

Cuautla.- La comunidad indígena de Tetelcingo, en todas sus localidades, registra una alta densidad de mosquitos transmisores de enfermedades como dengue, zika y chikunguña, lo que la convierte en uno de los focos de atención en el combate de dichos padecimientos por parte de las autoridades sanitarias.

Los registros fueron posibles gracias al programa de colocación de ovitrampas, mediante las cuales se pudo precisar la cantidad de moscos que ha proliferado en esa zona y el tipo de insecto. Acciones que de manera permanente lleva a cabo el área de Vectores de la Jurisdicción Sanitaria Número III (JS-III).

La colocación de ovitrampas se hace en diferentes zonas para medir y estudiar el comportamiento del mosquito transmisor de





enfermedades virales, con lo cual se definen las áreas donde mayor intervención se dará para combatir el vector.

Así lo informó el encargado del Programa de Vectores en la JS-III, Luis Alberto Nájera Hernández, quien participó en el inicio de la campaña contra el mosquito del dengue, zika y chikunguña, que se realiza en coordinación con el Ayuntamiento de Cuautla.

Ante esto, en la comunidad indígena de Tetelcingo se reporta un incremento considerable de este mosquito, por lo que antes de iniciar la temporada de lluvias se comenzó a descacharrizar y exhortar a la población de mantener limpios sus patios y depósitos de aguas para no fomentar los criaderos del mosquito.

Por último, el funcionario del sector salud señaló que se estará trabajando en todos los municipios de esta región para combatir a los moscos, poniendo mayor atención en los municipios de Axochiapan, Jonacatepec y Tepalcingo, donde el año pasado se registró un panorama sombrío.

### **ZONA CENTRO.**

- **Llega Morelos a 209 decesos por COVID-19, hoy falleció una enfermera en Jojutla**

Las autoridades de la Secretaría de Salud informó que subieron a mil 146 los casos acumulados de coronavirus Covid-19 desde que empezó la pandemia el 18 de marzo (13 casos más que ayer), se mantienen 246 como casos activos, las muertes alcanzaron 209 que son 24 casos más que ayer y hasta el momento hay mil 049 casos que resultaron negativos después de la aplicación de las pruebas. Y lamentablemente hoy se dio a conocer el deceso de otra enfermera. Esta tarde se dio a conocer que el 39% de los pacientes se encuentran hospitalizados, 27% se mantiene en aislamiento, 16% son casos recuperados y las defunciones se dispararon al 18%. Los Servicios de Salud Morelos reciben al 45% de los pacientes, el IMSS 39%, ISSSTE 13%, hospitales privados 1%, hospitales foráneos 2%. El personal de salud suman 63 médicos contagiados de Covid-19, Enfermeras 67, otros trabajadores 26, 1 odontólogo, 2 laboratoristas, 1 estudiante. Además recordar que un médico perdió la vida al igual que una enfermera y hoy lamentablemente se dio a conocer el deceso de otra enfermera que laboraba en el Hospital Ernesto Meana San Román de Jojutla de quien



se informó que su mamá había fallecido en días previos. La mayor carga de contagios se encuentra en Cuernavaca 388, Cuautla 132, Jiutepec 89, Jojutla 64, Temixco 51, Xochitepec 44, Xoxocotla 44, Emiliano Zapata 35, Yautepec 25, Zacatepec 29, Tlaltizapan 29, Tepalcingo 24, Ayala 21, Yecapixtla 19, Puente de Ixtla 20, Tlaquilenango 17, Ocuituco 11, Huitzilac 9, Tepoztlán 9, Atlatlahucan 9, Miacatlán 7, Tlayacapan 7, Tetela del Volcán 7, Coatetelco 6, Coatlán del Río 4, Jantetelco 4, Mazatepec 3, Tetecala 3, Totolapan 3, Amacuzac 3, Jonacatepec 2, Axochiapan 3, Tlalnepantla 2, Hueyapan 1, Temoac 1, otros estados 21. Las defunciones Cuernavaca suma 56, Temixco 22, Cuautla 27, Jojutla 12, Jiutepec 11, Xochitepec 7, Tlaltizapán 7, Zacatepec 9, Xoxocotla 6, Huitzilac 4, Yecapixtla 4, Tepalcingo 4, Emiliano Zapata 5, Tlaquilenango 5, Atlatlahucan 2, Yautepec 6, Tetela del Volcán 2, Puente de Ixtla 5, Coatetelco 1, Mazatepec 1, Ocuituco 1, Tepoztlán 2, Ayala 1, Axochiapan 1, Coatlán del Río 1, Tlayacapan 1, Tlalnepantla 1, otros estados 5.

- **Incendio forestal de Tepoztlán se tiene 70 por ciento de control y 50 por ciento de liquidación**

El Mando Unificado de Incendios Forestales del Estado de Morelos informa que al cierre operacional del día de hoy en los trabajos de combate del incendio forestal ubicado en el paraje "Oztapulco" de la localidad de Santo Domingo Ocotitlán, en el municipio de Tepoztlán, se tiene un 70 por ciento de control y 50 por ciento de liquidación. En los trabajos de hoy por tierra y aire participaron 165 brigadistas y personal operativo de la Secretaría de Desarrollo Sustentable (SDS), la Comisión Nacional Forestal (Conafor), la Comisión Nacional de Áreas Naturales Protegidas (Conanp), Secretaría de la Defensa Nacional (Sedena), Guardia Nacional, brigadas rurales, voluntarios, Ayuntamiento de Tepoztlán, Protección Ambiental del mismo municipio, así como de la Coordinación Estatal de Protección Civil Morelos (CEPCM). Con el apoyo de un helicóptero MI-17, elementos de la Guardia Nacional realizaron un total de 18 descargas con 34 mil 200 litros agua en los puntos de calor. Hasta el momento, se tiene un estimado de afectación de 60 hectáreas de material característico de la selva baja caducifolia y bosque de pino encino. El día de mañana se reiniciarán las labores de combate por tierra y aire. Asimismo, se mantendrá la vigilancia de los





puntos de calor activos. Cabe señalar que las condiciones topográficas de la zona donde se ubica hacen que sean complicadas dichas tareas, por lo que se pide a la población evitar el uso del fuego en zonas forestales y de interface, es decir áreas urbanas aledañas a zonas agrícolas o boscosas. La CEPCM indica que ya no existe riesgo a la población, sin embargo, personal de la dependencia a su cargo realizan recorridos por la zona en caso de que se requiere el apoyo y manteniendo un trabajo interinstitucional con los tres órdenes de Gobierno. Los brigadistas del Mando Unificado de Incendios Forestales se encuentran equipados y capacitados para el manejo del fuego, por lo que se hace un llamado a la ciudadanía a no ingresar al combate de dicho incendio, a fin de salvaguardar la vida de los combatientes forestales y de la misma población, así como estar atenta a la información oficial de las autoridades y evitar hacer caso a noticias falsas. Durante esta temporada, se han registrado 33 de los 105 incendios forestales en este municipio, siendo el segundo con más incidentes. En total, en Morelos se han afectado mil 703 hectáreas principalmente de material herbáceo y arbustivo. En caso de detectar algún incendio los teléfonos de reporte son el 01800-INCENDIO o 9-1-1. El llamado a la población es que durante esta temporada de pandemia es necesario quedarse en casa.

- **Han muerto 8 trabajadores del gobierno estatal, por enfermedades respiratorias, de los cuales algunos podrían ser por Covid-19**

La Secretaría de Administración informó que durante la contingencia sanitaria, han fallecido ocho trabajadores del Poder Ejecutivo por enfermedades respiratorias, de los cuales algunos podrían corresponder a Covid-19. La titular de la secretaría, Mirna Zavala Zúñiga, señaló que las personas que han perdido la vida, son tanto trabajadores activos como jubilados. Sin embargo, señaló que de acuerdo con las actas de defunción fallecieron por enfermedades respiratorias, por lo que no se puede definir si la totalidad corresponde a coronavirus. Ante esta situación, dijo que iniciarán los trámites con sus familias para realizar el pago de seguro de vida correspondiente.





## **EL REGIONAL DEL SUR**

- **Por covid, muere aquí 60 por ciento de hospitalizados**

En Morelos, el 60 por ciento de los pacientes hospitalizados por contagio de covid-19 fallece y sólo el 20 por ciento de los intubados sobreviven, dijo Brenda Valderrama Blanco, presidente de la Academia de Ciencias en la entidad,

En un análisis de las cifras oficiales presentadas por la Secretaría de Salud estatal, la especialista advirtió que en Morelos las personas contagiadas tienen mayor riesgo de morir que en otros lugares del país, de acuerdo a la tasa de letalidad registrada, sostuvo.

Pero argumentó que el alza puede deberse a que la persona contagiada no busca recibir la atención médica desde los primeros síntomas, además espera hasta que le indica el médico de primer contacto para recurrir a un hospital, lo que podría traducirse a que cuando su cuadro "está ya muy grave, se eleva el riesgo de que muera; incluso se han registrado personas que mueren el mismo día que ingresan".

"Morelos tiene una de las tasas más altas de muerte, una vez que entran al hospital; 6 de cada 10 enfermos que entran al hospital mueren (es decir, el 60 por ciento) y 8 de cada 10 que son intubados (el 80 por ciento) no logran sobrevivir, eso significa que una persona que adquiere el virus tiene más riesgo de morir que en el resto de las entidades", dijo.

Además calificó como "grave" tener personal médico contagiado, porque se traduce a un foco de contagio dentro de los hospitales y unidades médicas, debido a que por cada personal de hospital que se infecta significa que médicos y enfermeras y los pacientes que tuvieron contacto podrían estar infectados, "entonces tendrías que poner en cuarentena a todos estos y bajo esas condiciones se podría llegar a paralizar el sector completo".

- **Se dispara letalidad por virus; cerca de triplicar la global y duplicar la nacional**

La proporción de muertes en Morelos por covid-19, que cuantitativamente superaron medio centenar en los últimos 2 días (55, exactamente, según los datos oficiales) está cerca de significar el triple que la mundial: la letalidad aquí alcanzó este miércoles 20 de mayo 18.23 puntos porcentuales, mientras a nivel global, en esta misma



<http://morelos.gob.mx>



Gobierno Estado de Morelos



@GobiernoMorelos



fecha, fue de 6.7. En tanto, en el país fue de 10.76, poco más de la mitad que en la entidad zapatista.

De manera oficial, el estado morelense llegó a 209 muertes y 1,133 casos acumulados; en el indicador de fatalidades, 24 más de las primeras, y en el de pacientes históricos de la pandemia, apenas 13 más.

Oficialmente, Morelos “descendió” hoy al 8º lugar nacional de incidencia de activos, al contar 235 enfermos infectantes, lo que es 11.49 por cada 100 mil habitantes (en México es de 9.4).

Es importante destacar que el sábado pasado, la Secretaría de Salud estatal reconoció un problema de conteo en sus registros de la enfermedad, del cual no se ha aclarado a la fecha si fue subsanado, por lo que no hay la certeza sobre la veracidad de los números.

Las cifras formalmente reportadas en Morelos (las mismas que se entregan a la autoridad federal) han implicado un notable descenso en los casos acumulados y activos desde el fin de semana pasado, pero no en las muertes que son visibles y corroboradas por las familias y las oficinas de Registro Civil, y que tienen al estado entre aquéllos con niveles de letalidad más grave en el país.



<http://morelos.gob.mx>



Gobierno Estado de Morelos



@GobiernoMorelos



## REPORTE UIES 21/05/2020

### MONITOREO DE LLUVIAS

#### LLUVIAS FUERTES CON POSIBLES TORNADOS EN COAHUILA, NUEVO LEÓN Y TAMAULIPAS

Este día, una **línea seca**, asociada con **aire cálido y húmedo** proveniente del Golfo de México, ocasionará rachas de viento de 50 a 60 km/h, posibles tolvaneras, chubascos y lluvias fuertes acompañadas de actividad eléctrica, granizadas y ráfagas de viento en regiones del norte y noreste del país; también se prevé la **formación de tornados** en Coahuila, Nuevo León y Tamaulipas. **Canales de baja presión** generarán lluvias muy fuertes y chubascos, descargas eléctricas, posible caída de granizo y rachas de viento fuertes sobre el centro y sureste del país, Península de Yucatán y el Valle de México. Una **circulación anticiclónica en niveles medios de la atmósfera** originará escaso potencial de lluvias en el noroeste y occidente del país, así como ambiente caluroso a muy caluroso con temperaturas máximas superiores a 35°C en 28 entidades de la República.

#### Pronóstico de precipitación para hoy 21 de mayo de 2020:

**Lluvias fuertes con lluvias puntuales muy fuertes (50 a 75 litros por metro cuadrado) acompañadas de descargas eléctricas, granizadas y rachas fuertes de viento durante las tormentas:** Chiapas, Campeche, Yucatán y Quintana Roo.

**Intervalos de chubascos con lluvias puntuales fuertes (25 a 50 litros por metro cuadrado) acompañadas de descargas eléctricas, granizadas y rachas fuertes de viento durante las tormentas:** Coahuila, Nuevo León, Tamaulipas, San Luis Potosí y Oaxaca.

**Intervalos de chubascos (5.1 a 25 litros por metro cuadrado) acompañados de descargas eléctricas, granizadas y rachas fuertes de viento durante las tormentas:** Querétaro, Hidalgo, Puebla, Veracruz, Tlaxcala, Estado de México, Ciudad de México, **Morelos** y Tabasco.

**Lluvias aisladas (0.1 a 5.0 litros por metro cuadrado):** Guanajuato, Michoacán y Guerrero.

**Las lluvias se acompañarán de descargas eléctricas, fuertes rachas de viento y caída de granizo durante las tormentas.**

**Condiciones favorables para la formación de tornados en Coahuila.**



<http://morelos.gob.mx>



Gobierno Estado de Morelos



@GobiernoMorelos





**Pronóstico de temperaturas mínimas para hoy 21 de mayo de 2020:**  
**Temperaturas mínimas de -5 a 0°C:** Sierras de Chihuahua y Durango.

**Pronóstico de temperaturas máximas para hoy 21 de mayo de 2020:**  
**Temperaturas máximas de 40°C a 45°C:** Sonora, Chihuahua, Sinaloa, Nayarit, Jalisco, Hidalgo (norte), Puebla (norte y suroeste), Michoacán, Guerrero, **Morelos (sur)**, Veracruz, Oaxaca, Tabasco y Campeche.

**Temperaturas máximas de 35°C a 40°C:** Baja California, Baja California Sur, Durango, Coahuila, Nuevo León, Tamaulipas, San Luis Potosí, Querétaro (norte), Guanajuato (suroeste), Colima, Estado de México (suroeste), Chiapas, Yucatán y Quintana Roo.

**Pronóstico de viento para hoy 21 de mayo de 2020:**

**Viento con rachas superiores a 70 km/h y posible formación de tornados:** Coahuila, Nuevo León y Tamaulipas.

**Viento con rachas de 50 a 60 km/h y tolvaneras:** Chihuahua, Durango, Zacatecas, San Luis Potosí y Aguascalientes.

**Viento de componente sur con rachas de 50 a 60 km/h:** Veracruz, Oaxaca, Tabasco, Campeche y Yucatán.



<http://morelos.gob.mx>



Gobierno Estado de Morelos



@GobiernoMorelos

**REPORTE UIES 21/05/2020**

**MONITOREO METEOROLÓGICO Y SISMOLÓGICO**

**Valle de México:** Cielo parcialmente nublado por la mañana, incremento de nublados hacia la tarde-noche con probabilidad de lluvias e intervalos de chubascos en la Ciudad de México y el Estado de México. Viento del oeste de 10 a 25 km/h con rachas de 45 km/h. En la Ciudad de México se pronostica una temperatura máxima de 28 a 30°C y mínima de 14 a 16°C. Para la capital del Estado de México, temperatura máxima de 27 a 29°C y mínima de 6 a 8°C.

**Pacífico Centro:** Cielo despejado durante la mañana, incremento de nublados por la tarde y sin lluvia en la región. Ambiente muy caluroso y viento del oeste de 15 a 30 km/h.

**Pacífico Sur:** Cielo nublado por la tarde, lluvias puntuales muy fuertes en Chiapas y fuertes en Oaxaca, acompañadas con descargas eléctricas y posible caída de granizo, así como lluvias aisladas en Guerrero. Ambiente muy caluroso en zonas costeras y viento del suroeste de 20 a 35 km/h con rachas de 50 a 60 km/h al paso de las tormentas.

**Golfo de México:** Cielo medio nublado por la mañana, incremento de nublados por la tarde con lluvias fuertes en Tamaulipas e intervalos de chubascos en Veracruz y Tabasco, todas acompañadas de descargas eléctricas y posible caída de granizo. Ambiente cálido. Viento del sur y sureste de 20 a 35 km/h en la región, rachas superiores a 70 km/h y posible formación de tornados en Tamaulipas y de 50 a 60 km/h en el resto de la región.

**Península de Yucatán:** Cielo medio nublado por la mañana, incremento de nublados durante la tarde, lluvias puntuales muy fuertes acompañadas de descargas eléctricas en Campeche, Yucatán y Quintana Roo. Ambiente muy caluroso. Viento del este y noreste de 10 a 25 km/h en la región con rachas de 50 a 60 km/h al paso de las tormentas.

**Mesa Central:** Cielo despejado por la mañana, incremento de nublados por la tarde e intervalos de chubascos acompañados de descargas eléctricas y posible caída de granizo en Querétaro, Hidalgo, Puebla, Tlaxcala y Morelos, así como lluvias aisladas en Guanajuato. Ambiente caluroso y viento de dirección variable de 10 a 25 km/h en la región.

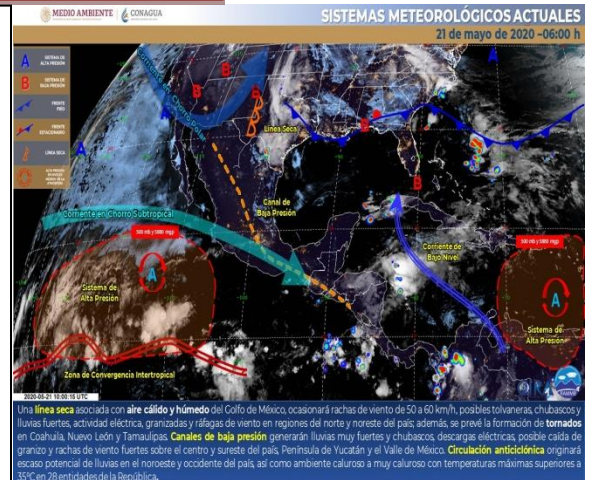

**MONITOREO SISMOLÓGICO**

**FECHA:** 2020-05-21  
**HORA:** 04:16:24  
**MAGNITUD:** 3.6  
**EPICENTRO**  
**LATITUD:** 16.15°  
**LONGITUD:** -98.49°  
**LOCALIZACIÓN:** 51 KM AL SUROESTE DE PINOTEPA NACIONAL, OAXACA.  
**PROFUNDIDAD:** 12 KM

Estaciones	Cuernavaca	Jiutepec	Yautepec	Temixco	Cuatla	Puente de Ixtla
Temp. Max.	34°C	36°C	37°C	36°C	36°C	39°C
Temp. Min.	18°C	19°C	20°C	20°C	20°C	22°C

Estaciones	Yecapixtla	Tepoztlán	Huitzilac	Jojutla	Ocuituco	Jonacatepec
Temp. Max.	30°C	30°C	24°C	39°C	30°C	36°C
Temp. Min.	15°C	16°C	11°C	23°C	15°C	19°C



## REPORTE UIES 21/05/2020

### MONITOREO DE LLUVIAS

#### **REPORTE DE LLUVIAS:**

Se informa que, durante la noche de ayer y la madrugada de hoy se presentaron lluvias ligeras u dispersas en el estado con ráfagas de viento sin afectaciones.

**Al momento no se tiene reporte de afectaciones relevantes que requieran intervención es de salud.**



<http://morelos.gob.mx>



Gobierno Estado de Morelos



@GobiernoMorelos



## REPORTE UIES 21/05/2020

### MONITOREO VOLCÁNICO

**Mayo 20, 11:00 h (Mayo 20, 16:00 GMT)**

En las últimas 24 horas, mediante el sistema de monitoreo del volcán Popocatepetl se identificaron 221 exhalaciones y 507 minutos de tremor, estos eventos fueron acompañados por la emisión de gases volcánicos y en ocasiones ligeras cantidades de ceniza que fueron dispersadas hacia el sur-sureste.



Desde las primeras horas de la mañana y al momento de este reporte se ha observado la emisión continua de gases y ligeras cantidades de ceniza que se dispersan al sureste.

El CENAPRED exhorta a NO ACERCARSE al volcán y sobre todo al cráter, por el peligro que implica la caída de fragmentos balísticos y, en caso de lluvias fuertes, alejarse de los fondos de barrancas por el peligro de flujos de lodo y escombros.

El **Semáforo de Alerta Volcánica** del Popocatepetl se encuentra en **AMARILLO FASE 2.**

Las recomendaciones para la población ante esta actividad son: No hacer caso a rumores y estar atentos a la información que emita la Coordinación Nacional de Protección Civil por sus canales y cuentas oficiales **[www.gob.mx/cenapred](http://www.gob.mx/cenapred)** y **[@CNPC\\_MX](https://twitter.com/CNPC_MX)**

Ante la probable caída de ceniza se recomienda:

1. Cubrir nariz y boca con pañuelo o cubreboca.
2. Limpiar ojos y garganta con agua pura.
3. Utilizar lentes de armazón y evitar los de contacto para reducir la irritación



<http://morelos.gob.mx>



Gobierno Estado de Morelos



@GobiernoMorelos





ocular.

4. Cerrar ventanas o cubrirlas y permanecer lo más posible dentro de la casa.

Los escenarios previstos para esta fase son:

1. Que continúe la actividad explosiva de escala baja a intermedia.
2. Lluvias de ceniza leves a moderadas en poblaciones cercanas.
3. Posibilidad de flujos piroclásticos y flujos de lodo de corto alcance.

#### RECOMENDACIONES:

Se hace especial énfasis en las siguientes recomendaciones:

1. Continuar con el radio de seguridad de 12 km, por lo que la permanencia en esa área no está permitida.
2. Controlar el tránsito entre Santiago Xalitzintla y San Pedro Nexapa, vía Paso de Cortés.
3. A las autoridades de Protección Civil, mantener sus procedimientos preventivos, de acuerdo con sus planes operativos.
4. A la población se le recomienda elevar la atención a los avisos de las autoridades de su localidad y se exhorta a no acercarse al volcán, y mucho menos al cráter.

El monitoreo del volcán Popocatepetl se realiza de forma continua las 24 horas. Cualquier cambio en la actividad será reportado oportunamente. El nivel del Semáforo de Alerta Volcánica dependerá de la evolución de la actividad del volcán.

Actualmente no hay reporte de caída de ceniza en el estado.



<http://morelos.gob.mx>



Gobierno Estado de Morelos



@GobiernoMorelos

# COVID-19 MÉXICO

## Comunicado Técnico Diario

**FASE 3** Miércoles 20 mayo, 2020

**SALUD**  
SECRETARÍA DE SALUD



## Avance de estrategia

**Marzo**

dom	lun	mar	mie	jue	vie	sab
1	2	3	4	5	6	7
8	9	10	11	12	13	14
15	16	17	18	19	20	21
22	23	24	25	26	27	28
29	30	31				

**Abril**

dom	lun	mar	mie	jue	vie	sab
1	2	3	4	5	6	7
8	9	10	11	12	13	14
15	16	17	18	19	20	21
22	23	24	25	26	27	28
29	30	31				

**Mayo, 2020**

dom	lun	mar	mie	jue	vie	sab
26	27	28	29	30	1	2
3	4	5	6	7	8	9
10	11	12	13	14	15	16
17	18	19	20	21	22	23
24	25	26	27	28	29	30
31	1	2	3	4	5	6



**Fase 3**

**59**  
Días de  
JNSD

**82**  
Conferencias  
vespertinas



<http://morelos.gob.mx>



Gobierno Estado de Morelos



@GobiernoMorelos

# Información diaria

FASE 3 Miércoles 20 mayo, 2020

**SALUD**

SECRETARÍA DE SALUD



## COVID-19 México: Casos confirmados y activos por región de la OMS

7 - 20 mayo, 2020

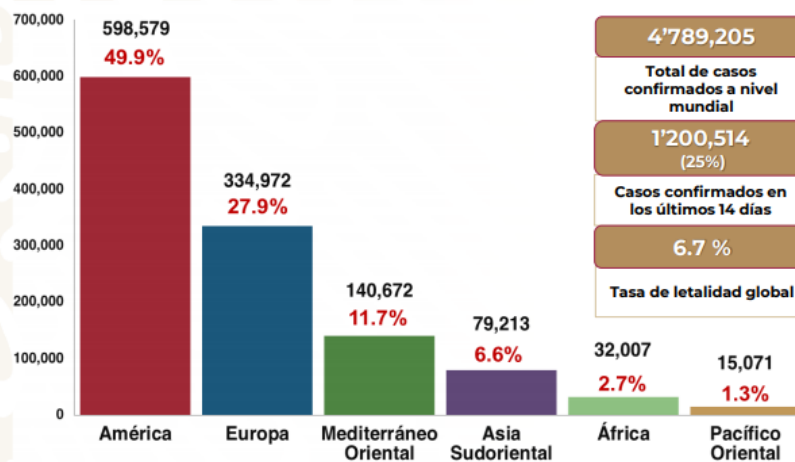

Fuente: SALUD/SPPS/DGE/DIOE/UIES/IEMc. Informe técnico: Situación por COVID-19, 20 mayo, 2020 (datos de OMS).



<http://morelos.gob.mx>



Gobierno Estado de Morelos



@GobiernoMorelos

## COVID-19 México: Resumen de casos confirmados

28 feb – 20 may, 2020



**Fase 3**

**56,594**

Confirmados  
acumulados

**31,866**

Sospechosos  
acumulados

**105,129**

Negativos  
acumulados

**12,085**

Confirmados  
activos\*

**6,090**

Defunciones

**193,589**

Personas  
estudiadas

\* CASO ACTIVO: Caso confirmado positivo con fecha de inicio de síntoma en los últimos 14 días.

## COVID-19 México: Mapa de casos confirmados acumulados por entidad federativa de residencia

20 mayo, 2020



**Fase 3**

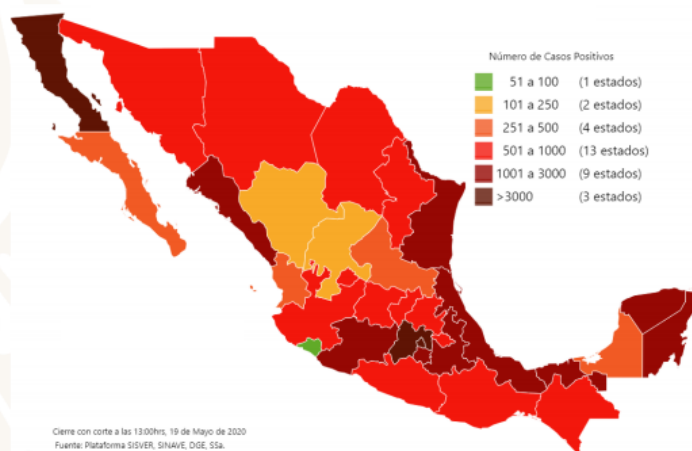

**44.3**

Prevalencia por  
100 mil hab

**56,594**

confirmados  
acumulados

Fuente: SSA[SPPS/DGE/DIE/InDRE/Informe técnico.COVID-19 /México- 20 mayo, 2020 (corte 13:00h)



<http://morelos.gob.mx>



Gobierno Estado de Morelos



@GobiernoMorelos



## COVID-19 México: Casos confirmados acumulados por entidad federativa de residencia

20 mayo, 2020

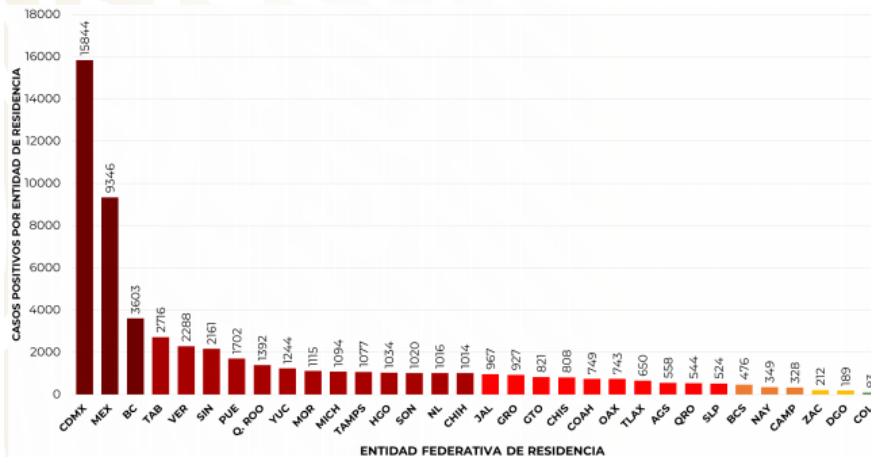

Fuente: SSA(SPPS/DGE/DIE/InDRE/Informe técnico.COVID-19 /México- 20 mayo, 2020 (corte 13:00h)

**Fase 3**

**44.3**

Prevalencia por  
100 mil hab

**56,594**

confirmados  
acumulados

## COVID-19 México: Mapa de casos confirmados activos por entidad federativa de residencia

7 - 20 mayo, 2020

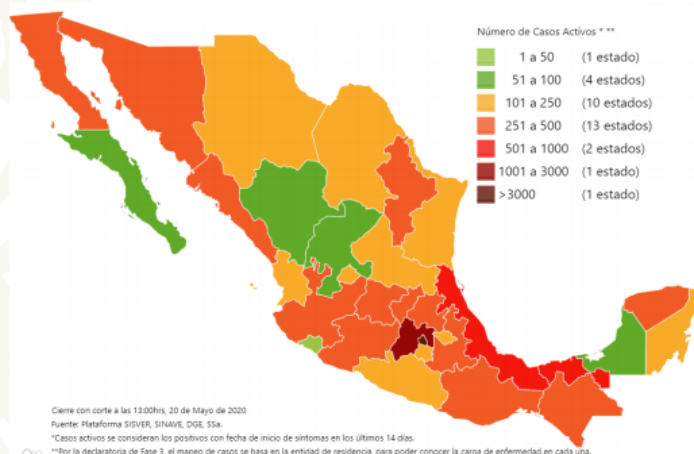

Fuente: SSA(SPPS/DGE/DIE/InDRE/Informe técnico.COVID-19 /México- 20 mayo, 2020 (corte 13:00h)

**Fase 3**

**12,085**

confirmados  
activos

## COVID-19 México: Casos confirmados activos por entidad federativa de residencia

7 - 20 mayo, 2020

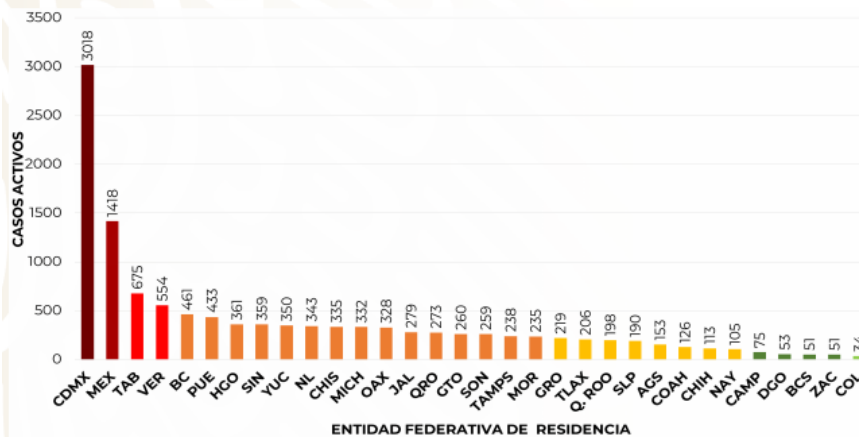

Fuente: SSA(SPPS/DGE/DIE/IndRE/Informe técnico.COVID-19 /México- 20 mayo, 2020 (corte 13:00h)

**Fase 3**

**12,085**

confirmados  
activos

## COVID-19 México: Mapa de incidencia de casos activos por entidad federativa

7 - 20 mayo, 2020

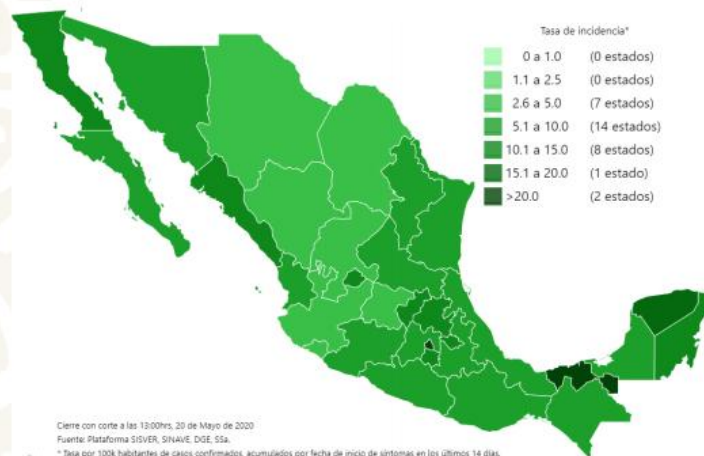

Fuente: SSA(SPPS/DGE/DIE/IndRE/Informe técnico.COVID-19 /México- 20 mayo, 2020 (corte 13:00h)

**Fase 3**

**9.4**

Incidencia por  
100 mil hab

**12,085**

confirmados  
activos

## COVID-19 México: Incidencia de casos activos por entidad federativa

7 - 20 mayo, 2020

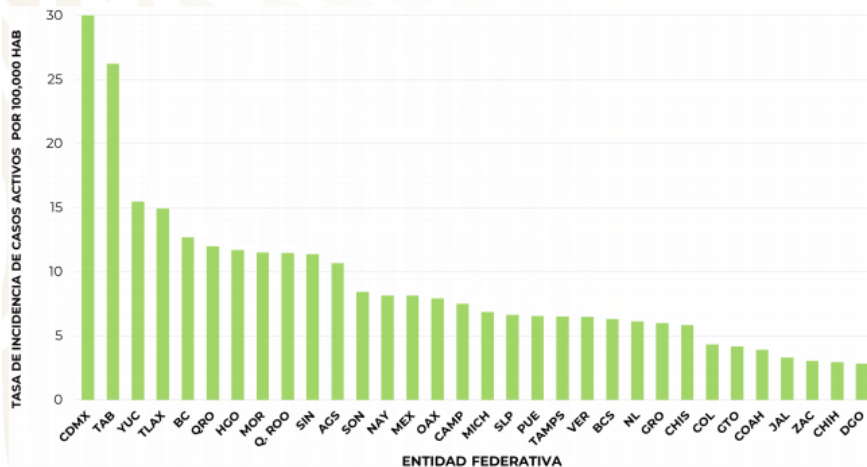

Fuente: SSA(SPPS/DGE/DIE/InDRE/Informe técnico.COVID-19 /México- 20 mayo, 2020 (corte 13:00h)



**Fase 3**

**9.4**

Incidencia por  
100 mil hab

**12,085**

confirmados  
activos

## COVID-19 México: Defunciones acumuladas por fecha de defunción

20 mayo, 2020

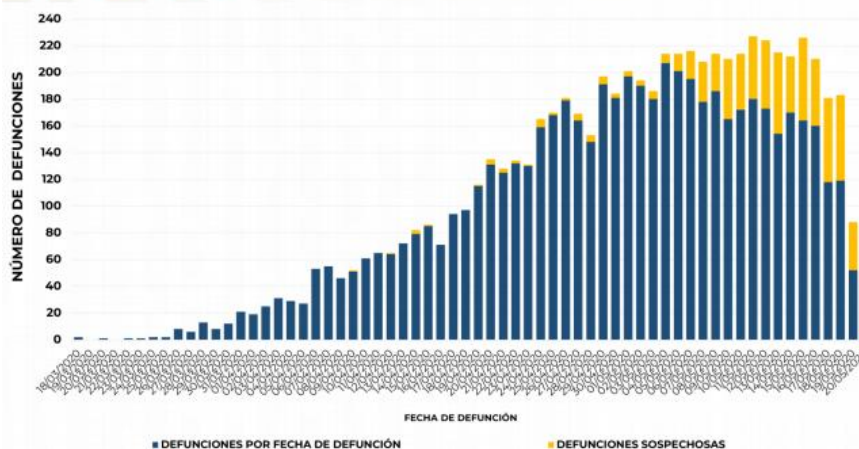



## COVID-19 México: Defunciones acumuladas por entidad federativa

20 mayo, 2020

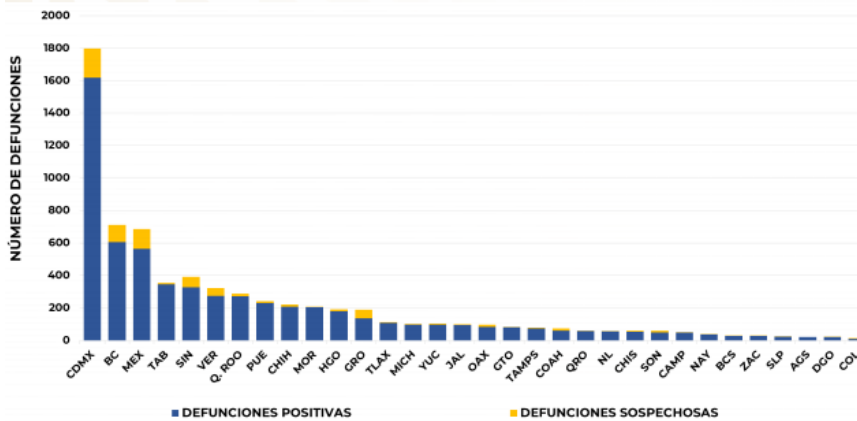

Fuente: SSA[SPPS/DGE/DIE/InDRE/Informe técnico.COVID-19 /México- 20 mayo, 2020 (corte 13:00h)

**Fase 3**

**726**

defunciones  
sospechosas

**6,090**

defunciones

## COVID-19 México: Casos sospechosos y confirmados por fecha de inicio de síntomas

20 mayo, 2020

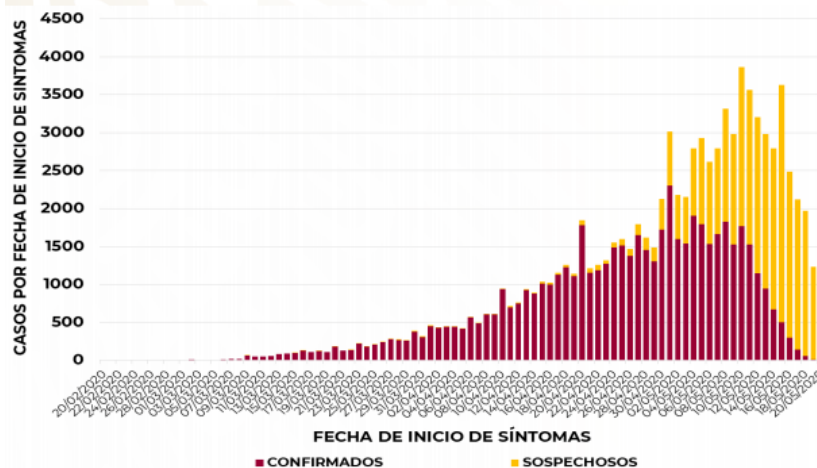

Fuente: SSA[SPPS/DGE/DIE/InDRE/Informe técnico.COVID-19 /México- 20 mayo, 2020 (corte 13:00h)

**Fase 3**

**31,866**

sospechosos

**56,594**

confirmados





## COVID-19 México: Curva epimédica de casos acumulados e incidentes

20 mayo, 2020

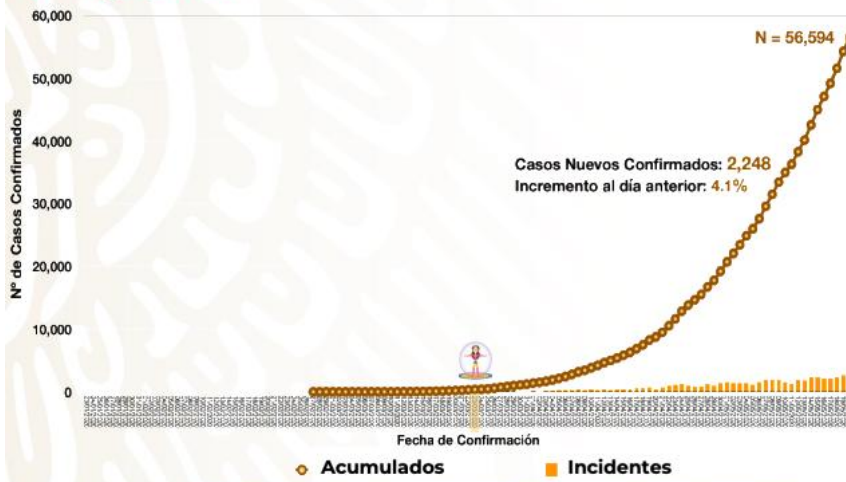

Fuente: SSA(SPPS/DGE/DIE/InDRE/Informe técnico.COVID-19 /México- 20 mayo, 2020 (corte 13:00h)



Fase 3



<http://morelos.gob.mx>



Gobierno Estado de Morelos



@GobiernoMorelos

# COVID-19 México

## Disponibilidad y ocupación hospitalaria

FASE 3 Miércoles 20 mayo, 2020

**SALUD**

SECRETARÍA DE SALUD



### COVID-19 México: Red IRAG

al 19 mayo, 2020



FUENTE: RED IRAG, acumulado del 19 mayo, 2020. - SSA/SPPS/DGT/SERVICIOS DE SALUD ESTATALES



**Fase 3**

**747**

**Hospitales  
notificantes**

**722 (97%)**

**Hospitales que  
notificaron**



<http://morelos.gob.mx>



Gobierno Estado de Morelos



@GobiernoMorelos

## COVID-19 México: Disponibilidad camas hospitalización general

al 19 mayo, 2020



Fase 3

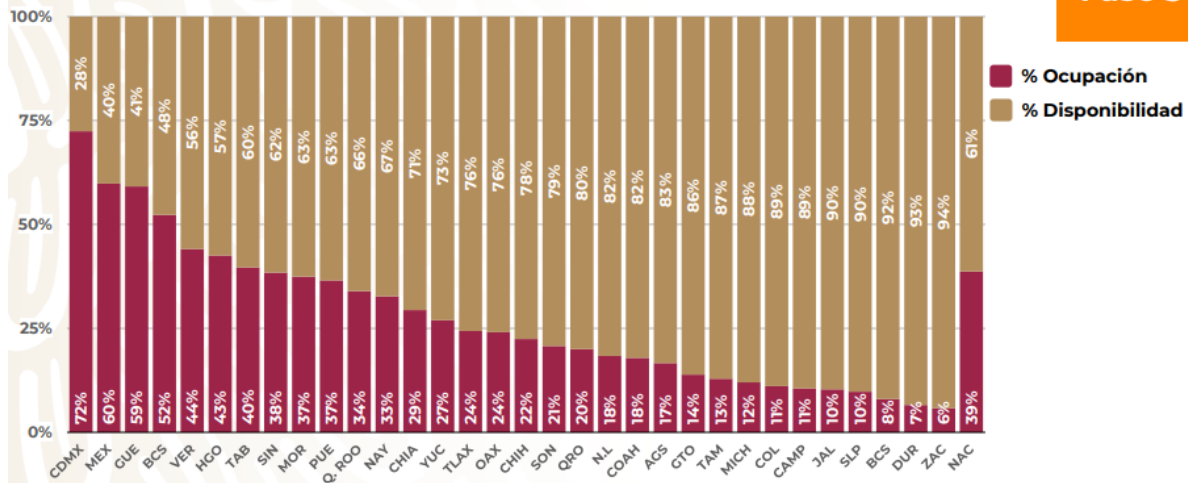

FUENTE: RED IRAG, acumulado del 19 mayo, 2020. - SSA/SPPS/DGTI/SERVICIOS DE SALUD ESTATALES

## COVID-19 México: Disponibilidad camas con ventilador

al 19 mayo, 2020



Fase 3

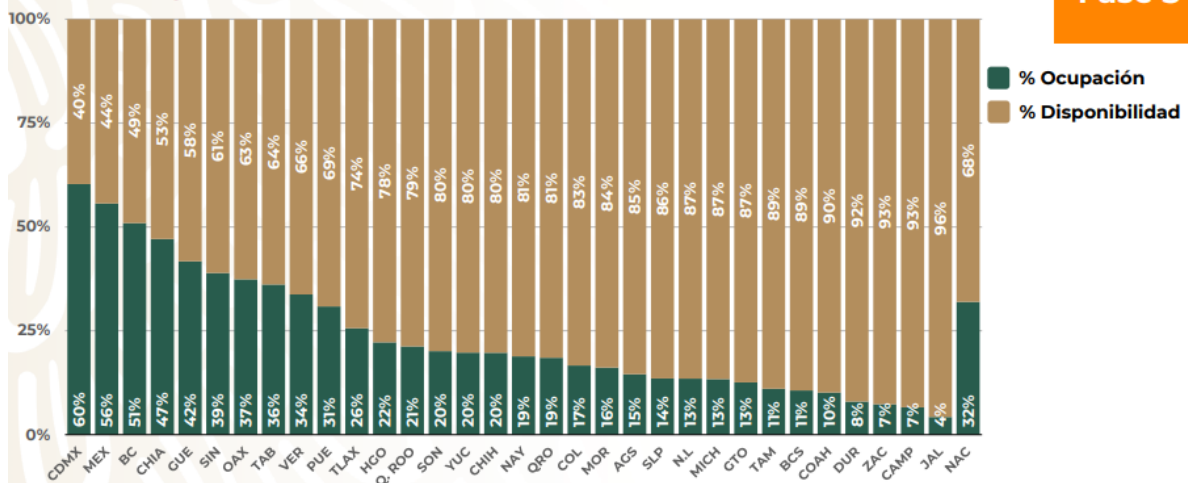

FUENTE: RED IRAG, acumulado del 19 mayo, 2020. - SSA/SPPS/DGTI/SERVICIOS DE SALUD ESTATALES



<http://morelos.gob.mx>



Gobierno Estado de Morelos



@GobiernoMorelos



# COVID-19 México Proyecciones y casos observados

FASE 3 Miércoles 20 mayo, 2020

**SALUD**

SECRETARÍA DE SALUD



## COVID-19 México: Proyección y observación de casos confirmados

Valle de México al 19 mayo, 2020

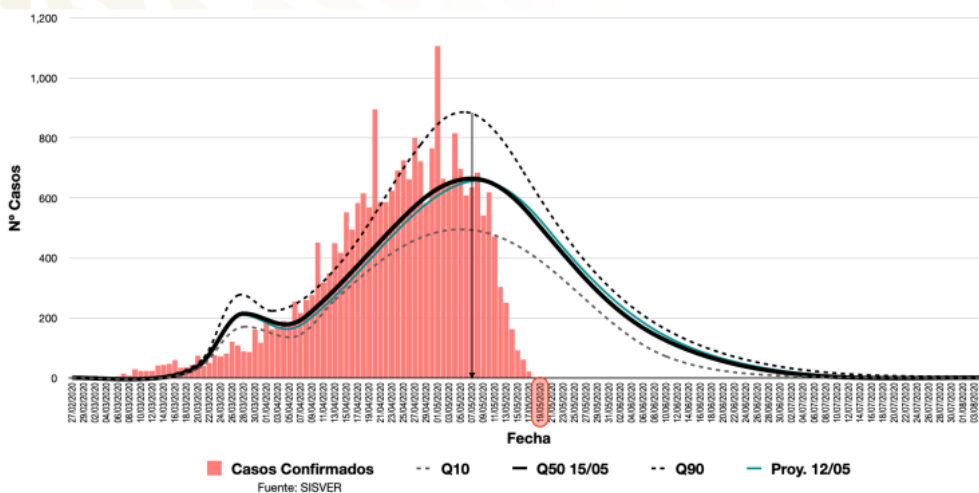

<http://morelos.gob.mx>



Gobierno Estado de Morelos



@GobiernoMorelos



## COVID-19 México: Proyección y observación de casos confirmados

### Villahermosa, Tabasco al 19 mayo, 2020

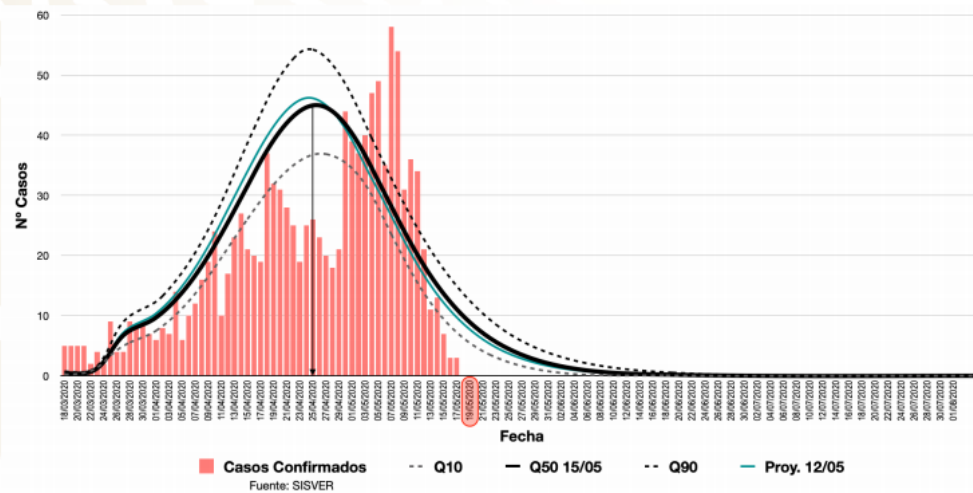

## COVID-19 México: Proyección y observación de casos confirmados

### Cancún, Quintana Roo al 19 mayo, 2020

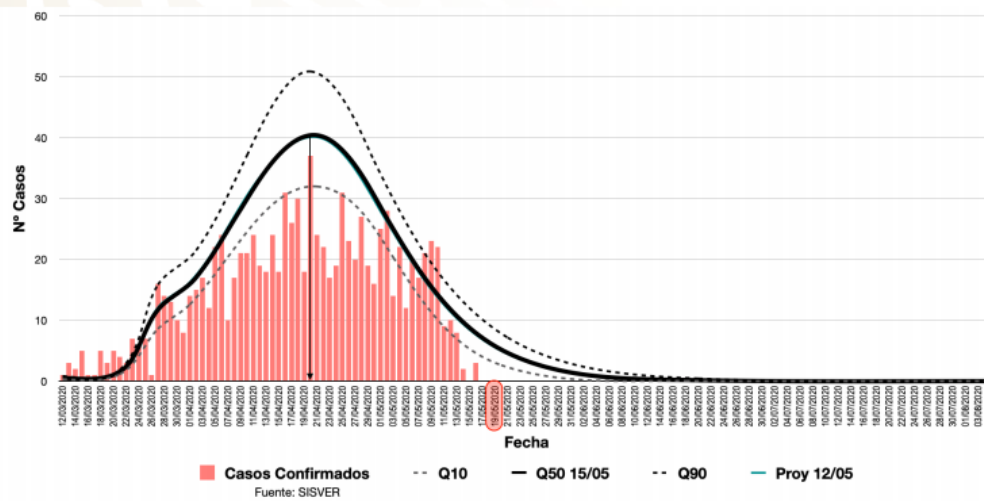

## COVID-19 México: Proyección y observación de casos confirmados

Culiacán, Sinaloa al 19 mayo, 2020

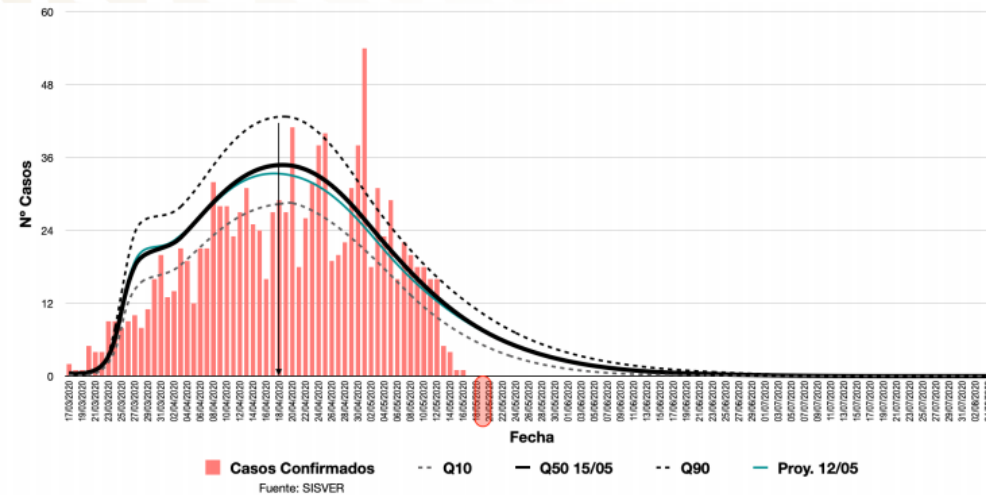

## COVID-19 México: Proyección y observación de casos confirmados

Tijuana, Baja California al 19 mayo, 2020

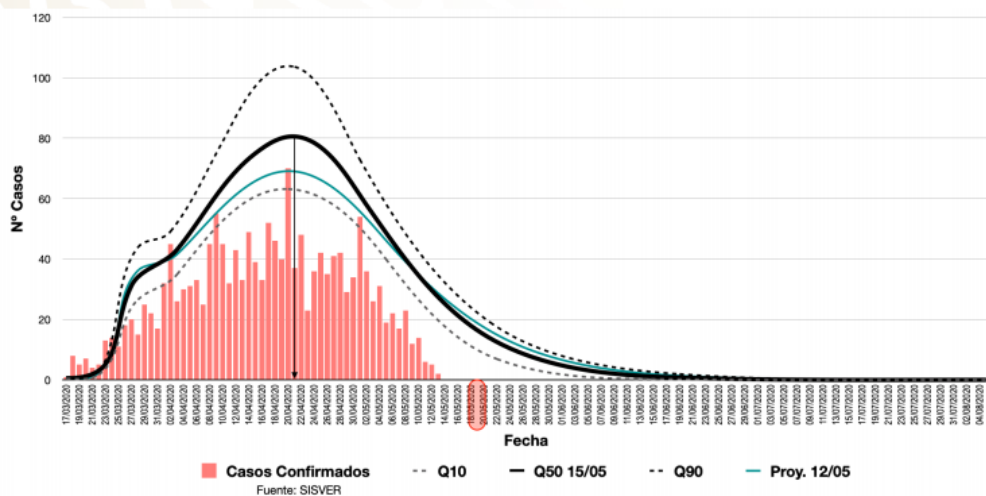

## COVID-19 México: Proyección y observación de casos confirmados

### Veracruz, Veracruz al 19 mayo, 2020

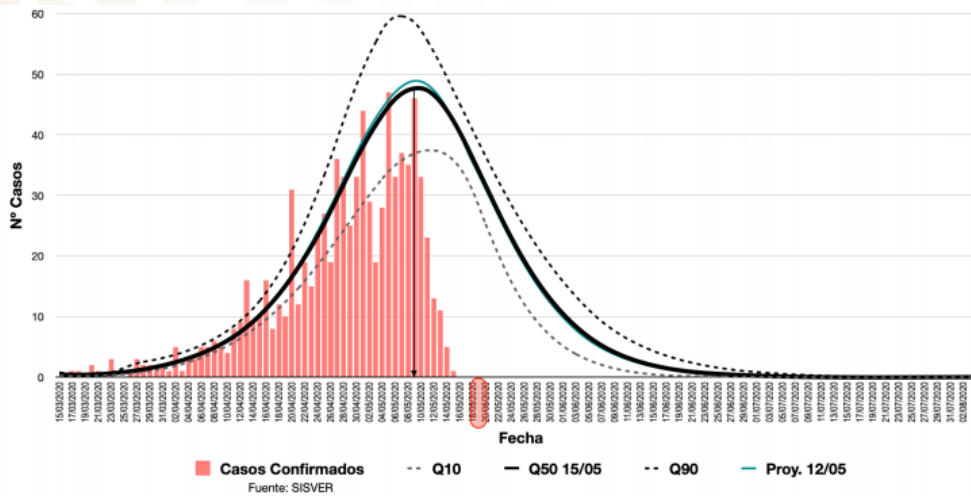

## COVID-19 México: Proyección y observación de casos confirmados

### Oaxaca, Oaxaca al 19 mayo, 2020

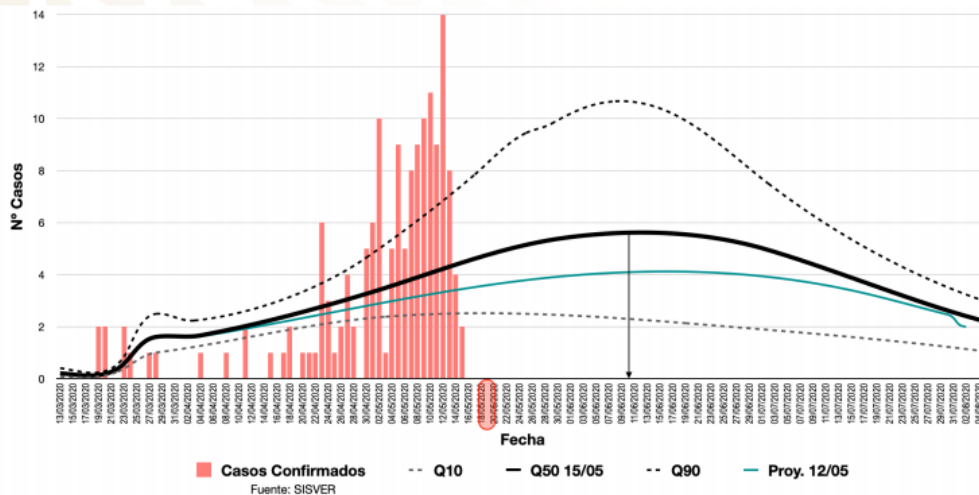

## COVID-19 México: Proyección y observación de casos confirmados

### Cuernavaca, Morelos al 19 mayo, 2020

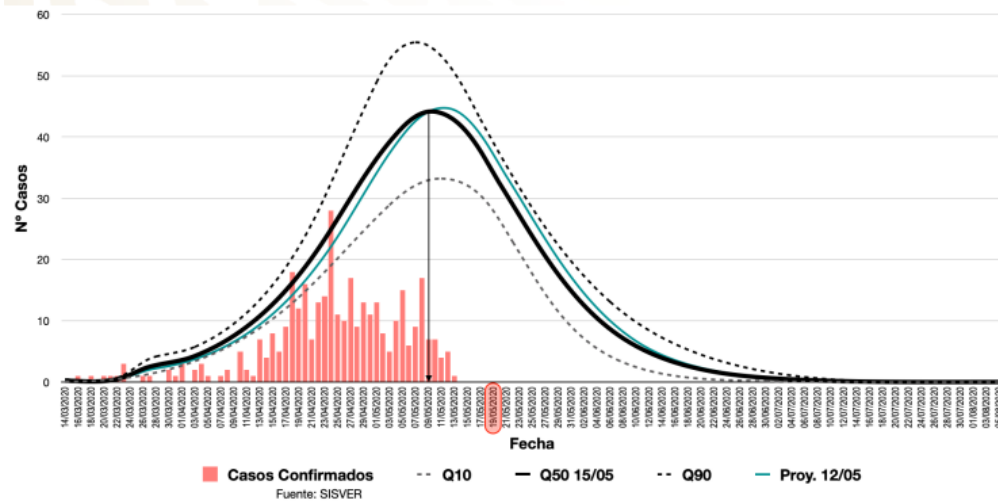

## COVID-19 México: Proyección y observación de casos confirmados

### Acapulco, Guerrero al 19 mayo, 2020

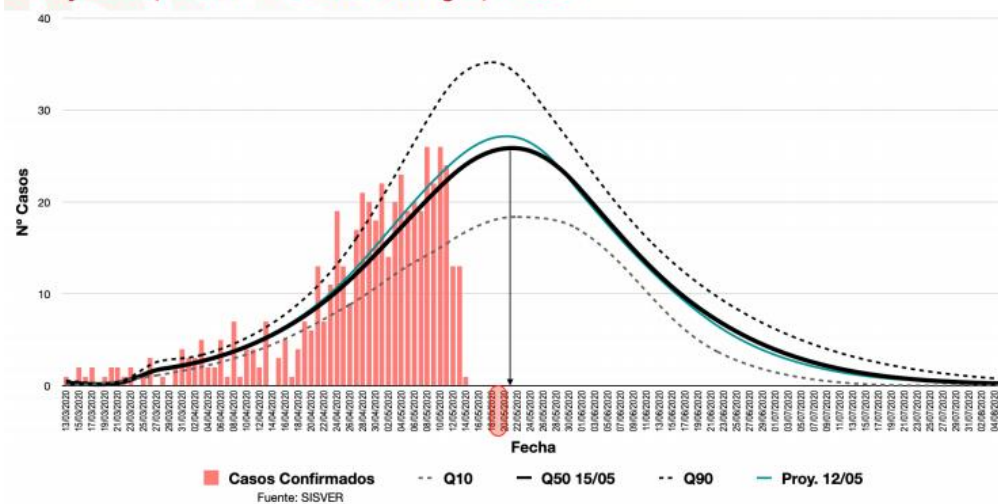



## COVID-19 México: Proyección y observación de casos confirmados



### Guadalajara, Jalisco al 19 mayo, 2020

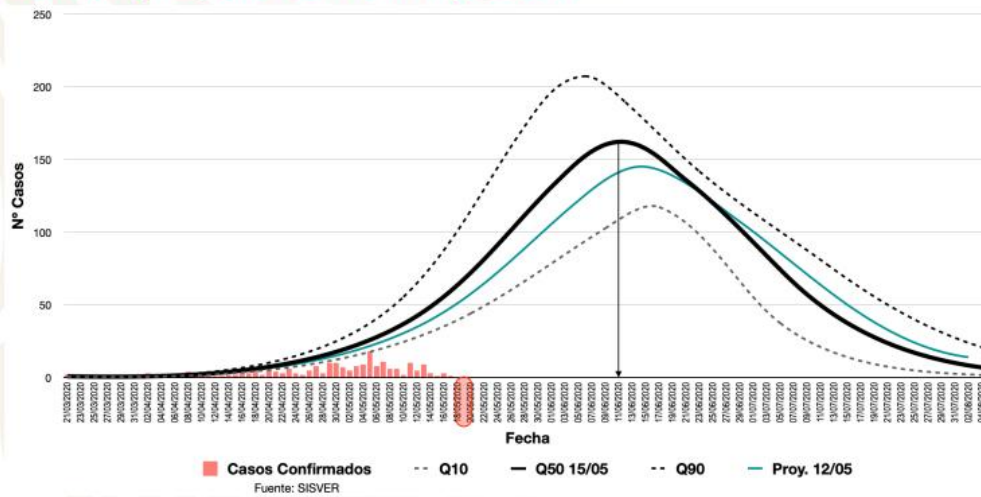

## COVID-19 México: Proyección y observación de casos confirmados



### Monterrey, Nuevo León al 19 mayo, 2020

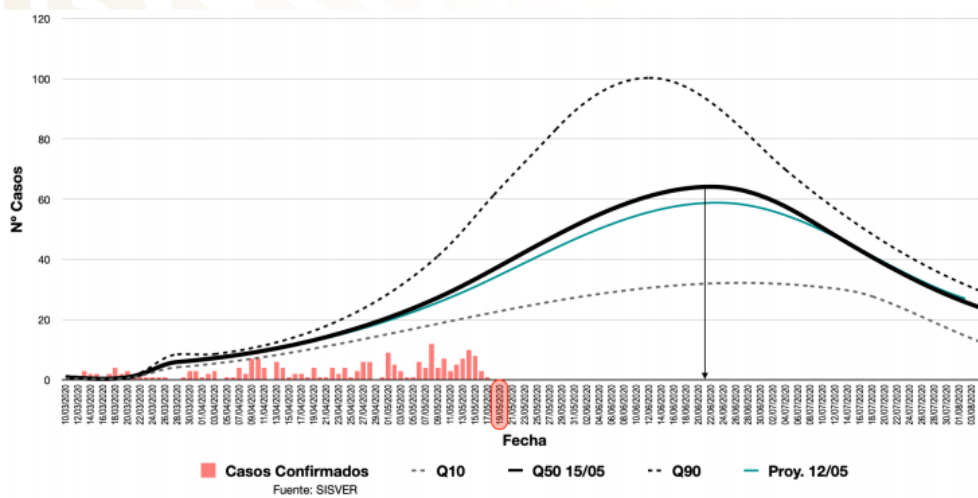



**MORELOS**  
2018 - 2024



**MORELOS**  
ANFITRIÓN DEL MUNDO  
Gobierno del Estado  
2018-2024

## REPORTE UIES 21/05/2020

### CASOS POSITIVOS DE SARAMPIÓN (ÚLTIMA TABLA)



**SALUD**  
SECRETARÍA DE SALUD



**2020**  
LEONORA VISCARDO

Subsecretaría de Prevención y Promoción de la Salud  
Dirección General de Epidemiología  
Dirección de Vigilancia Epidemiológica de Enfermedades Transmisibles

#### CASOS DE SARAMPIÓN EN MÉXICO: Casos Confirmados al 01/05/2020, 20:00 Horas.

Nº CASO	ESTADO NOTIFICANTE	MUNICIPIO NOTIFICANTE	ESTADO DE RESIDENCIA	MUNICIPIO DE RESIDENCIA	SEXO	EDAD	ANTECEDENTE VACUNAL	FECHA DE INICIO DEL EXANTEMA	DIAGNÓSTICO SEROLÓGICO	DIGNÓSTICO MOLECULAR	GENOTIPO	LINAJE	CLASIFICACIÓN
148	Ciudad de México	Miguel Hidalgo	Ciudad de México	Miguel Hidalgo	Hombre	15	SI	11/04/2020	Sin muestra	PCR (+)	-	-	En dictaminación
149	Ciudad de México	Cuauhtémoc	Ciudad de México	Gustavo A. Madero	Hombre	4	NO	12/04/2020	IgM (-)	PCR (+)	-	-	En dictaminación
150	Ciudad de México	Cuauhtémoc	Ciudad de México	Cuauhtémoc	Hombre	28	NO	10/04/2020	IgM (-)	PCR (+)	-	-	En dictaminación
151	Ciudad de México	Gustavo A. Madero	Estado de México	Tlalnepantla	Mujer	35	NO	29/03/2020	Sin muestra	PCR (+)	-	-	En dictaminación
152	Ciudad de México	Benito Juárez	Estado de México	Nezahualcóyotl	Hombre	1	SI	10/04/2020	IgM (-)	PCR (+)	-	-	En dictaminación
153	Campeche	Champoton	Campeche	Champoton	Mujer	8 meses	NO	10/04/2020	IgM (-)	PCR (+)	-	-	En dictaminación
154	Ciudad de México	Coyoacán	Ciudad de México	Coyoacán	Hombre	1	NO	22/03/2020	IgM (+)	PCR (+)	-	-	En dictaminación
155	Ciudad de México	Gustavo A. Madero	Ciudad de México	Iztapalapa	Hombre	9	SI	20/04/2020	IgM (-)	PCR (+)	-	-	En dictaminación
156	Ciudad de México	Gustavo A. Madero	Ciudad de México	Gustavo A. Madero	Hombre	44	SI	28/03/2020	IgM (-)	PCR (+)	D8	Mvs/Gir Somnath.IND/42.16	En dictaminación
157	Estado de México	Ecatepec	Estado de México	Ecatepec	Mujer	38	NO	30/03/2020	IgM (-)	PCR (+)	-	-	En dictaminación
158	Estado de México	Cuautitlán	Estado de México	Cuautitlán	Mujer	6	NO	28/03/2020	IgM (+)	PCR (+)	-	-	En dictaminación
159	Estado de México	Tlalnepantla	Estado de México	Tlalnepantla	Mujer	6	NO	28/03/2020	Sin muestra	PCR (+)	-	-	En dictaminación
160	Ciudad de México	Cuauhtémoc	Estado de México	Nezahualcóyotl	Mujer	11 meses	NO	20/04/2020	IgM (+)	PCR (+)	-	-	En dictaminación
161	Estado de México	Ecatepec	Estado de México	Ecatepec	Hombre	1	SI	15/03/2020	IgM (+)	Sin muestra	-	-	En dictaminación
162	Ciudad de México	Gustavo A. Madero	Ciudad de México	Gustavo A. Madero	Hombre	25	SI	21/04/2020	Indeterminado	PCR (+)	-	-	En dictaminación
163	Ciudad de México	Gustavo A. Madero	Ciudad de México	Gustavo A. Madero	Hombre	10 meses	NO	24/04/2020	IgM (+)	PCR (+)	-	-	En dictaminación



<http://morelos.gob.mx>



Gobierno Estado de Morelos



@GobiernoMorelos